

角野公民館 だより

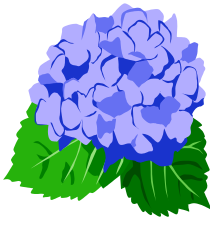

ためになる ことば シリーズ

禅語に「孤掌（こしょう）鳴らしがたし」という教えがある。両手なら打ち合わせて音を出すことができるが、片手だけでは音を出すことは難しい。人も相互扶助、相互信頼、協同的に生きてこそ生かされるものであるとの利己主義への戒めである。 M.S

第38回角野校区町民大運動会

日 時 平成20年5月18日（日）
午前8時30分開会（雨天中止）
場 所 山根市民グラウンド
主 催 角野校区町民大運動会実行委員会
協 賛 角野校区各種団体

中筋ブロック
3連覇なるか!?



家族そろって参加しよう

「ごあいさつ」

新居浜南高等学校
校長 武内 哲志



新緑の候、皆さまにはますますの御清祥のこととお喜び申し上げます。

この度の異動で、今治市の伯方高等学校から新居浜南高等学校へ転勤してまいりました。

海に囲まれた島嶼部からこの地にまいりまして、重畳とそびえる山並みの美しさと威容に感動しました。また近くには瑞応寺や広瀬庭園があり、見事に咲き誇った桜に迎えられました。

本校は、県下に3校しかない総合学科の高校で、より一層生徒の個性や自主性を伸ばすことができます。生徒たちものびのびと明るく、学習にスポーツに文化活動に取り組んでいます。

地域に密着した学校として、生徒も教職員も共に学び、共に育つ学校を目指しています。どうか地域の皆様のご協力やご支援をよろしく願いいたします。

「ごあいさつ」

角野中学校
校長 畑野 周司



木々の緑が美しく映える頃となりましたが、皆様におかれましては益々ご清祥のこととお慶び申し上げます。

このたび、今治市立朝倉中学校より新居浜市立角野中学校へ転任してまいりました。角野中学校は、17年前に6年間お世話になりました。先日のPTAの役員会では、当時役員だった方もおられ、懐かしさと心強さと共にまたご一緒できるご縁に喜びを感じました。歴史と伝統と文化があり、学校教育にご理解ある角野の地で、再び中学校教育に携わることができすことに感謝申し上げます。

教職員一丸となり、「活力と潤いのある学校」「地域とともに伸びる学校」を目指し、誠心誠意取り組んでまいりたいと思います。今後とも、地域の皆様方のご理解、ご支援を賜りますようお願い申し上げます。

◆平成20年度角野公民館生涯学習講座が始まります◆
(詳細は別紙パンフレット「角野公民館へ行こう!!」をご覧ください。)

～ 開講式記念イベント ～

日 時 平成20年5月22日（木）
10:00～11:30
場 所 角野公民館2階大会議室

「民話の里・すみの」さんが「民話が紡ぐ地域の輪」と題して、5周年記念活動発表会を行います!!

5月の行事予定

1日（木）	学校開放運営委員会	19:00～20:00
7日（水）	老人クラブ役員会	9:30～12:00
〃	角野分館おはなし会（幼児対象）	15:30～16:00
9日（金）	老人クラブ会長会	9:30～12:00
13日（火）	民生児童委員会	19:00～21:00
18日（日）	第38回角野校区町民大運動会	8:30開会
21日（水）	角野分館おはなし会（幼児対象）	14:00～14:30
22日（木）	生涯学習講座開講式記念イベント	10:00～11:30
24日（土）	老人クラブ女性部踊り教室	13:00～15:00
29日（木）	クロッケー・輪投げ大会	8:30～13:00

暮らしの流れ - 角野ほつき歩き - ⑧

『瑞応寺』 - その① -

瑞応寺は皆さんよくご存じと思いますが、このお寺へ行って少し歴史の勉強をしてみませんか。

瑞応寺は、新居浜市内に多くのお寺がありますが、その全域の広さは、新居浜で一番広大なお寺だと思います。場所は深谷の麓にあって自然の風景の中に溶け込み、朝夕には深山幽谷の気配を漂わせ神秘的なまでの景色を表します。

このお寺の創設は、花尾山金毘羅大権現の創建が長寛2年(1163年)が始まりとされていますが、お寺としての活動は、その後150年ほど後に庄司山城主により大通山智勝寺が乾元元年(1302年)に創建されてからだと思しますので約700年の歴史を持つ古刹の寺といえます。その後仏国山瑞応寺となったのは、文安5年(1448年)庄司山城主景村と武村が、父母の菩提を弔うために堂宇を建立したのが始まりです。その後幾多の戦災や火災による変転を繰り返しながら、現在の伽藍を完成させたのは、14、15、16代住職の方々に弘化3年(1846年)16代観中德音和尚の時に完成したようです。

それでは、お寺へ案内致しましょう。

山根生協から南へ真っ直ぐに進みますとお寺への入り口、中央参道に着きます。

この場所から参道に向かう方向を大門とか竜門ともいいます。また少し西へ進んだ所を馬処留といいます。これは、西に進むと瑞応寺よりも歴史の古い大蔵院深谷寺があり、この深谷寺は皇室との関わりがあり(嘉祥3年「850年」第52代嵯峨天皇の後壇林皇后の菩提寺として建立)偉い武士達もこの場所に馬を留め置き、歩いて参詣したので、馬を止める場所としてこの名前が残ったようです。深谷寺については機会があれば書いてみたいと思います。

大門から鬱蒼とした参道を上り詰めると山門が見えてきます。山門の手前には達磨大使像、観音像が建ち参詣人を迎えてくれます。この山門は最近改築され新しい姿で気持ちを新たにしてくれます。

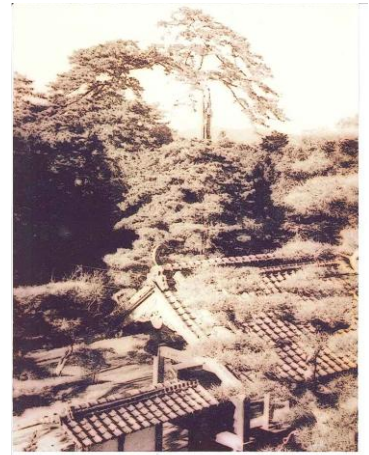

←昭和初期の山門と双龍の松

以下次号に続く

(記・広報部 谷屋)

子育てにロマンを!! No.31

— 自分の力で自分に折り合いをつける力を —

子どもだからといって、すべて自由に、自分の思い通りというわけにはいきませんよね。だからといって大人の都合だけでもいけません。

例えば、子供が泣いている時に、ただ単に「泣くのをやめなさい」と言うのではなく、子供に十分泣かせてあげて、自分の力で泣き止める事を試してみてください。親が横で何かを言えば、火が付いたように子供が泣く場合を経験した事はないですか? 「泣くのが止まったらお母さんの所へ来てね」と言って、少しつきはなすのも一つのあり方かもしれませんね。

そして、自分の力で自分に折り合いをつけて子供が泣き止んだ時は、待ってましたとばかりに「良く止めれたね」と、はげますことが大切です。



(記・おちあい みさお)

公民館主事が替わりました!!



「ありがとうございました。」

4月1日付の人事異動に伴い、総務部収税課に異動になりました竹林です。平成16年の4月からの4年間、角野という素晴らしい地域で、皆様の温かいご支援とご指導のもと、公民館活動を通して様々な経験をさせていただきました。公民館でお会いする事ができた皆様との1つ1つのつながりや絆は、私にとってかけがえのない財産です。

思い出深い角野公民館を離れてしまうのは名残惜しいですが、皆様のこれからの益々のご健勝とご多幸をお祈りしまして、離任の挨拶とさせていただきます。

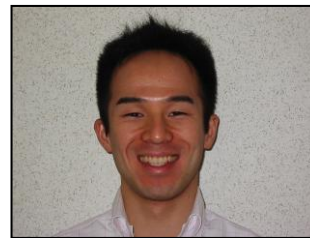

「よろしくお祈いします。」

4月1日より角野公民館で働くことになりました山路です。公民館活動や校区の行事等を通じて、少しでも早く地域の皆様方のお役に立てるように、力いっぱい頑張っていきますのでよろしくお祈いします。

私の顔を見かけたら、いつでも気軽に声をかけてください。

角野校区の人口と世帯 (平成20年3月末日現在)

・人口	12,247人 (+16)
・男	5,772人 (+16)
・女	6,475人 (±0)
・世帯	5,303人 (+33)
	()は3か月前との比較

～お詫びと訂正～ 先月号裏面「暮らしの流れ-角野ほつき歩き-⑦ 清瀧 III」の記事中において、誤記が1カ所ありました。右側7行目の「一枚刃」は、「一枚歯」が正しい表記でしたので、ここにお詫びして訂正させていただきます。